

PLLM-71

Универсальные линейные модули

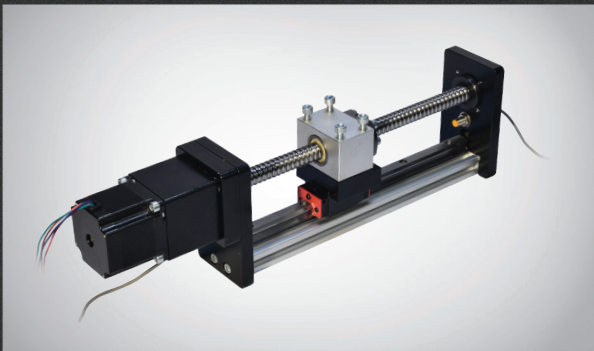

РУКОВОДСТВО ПО ЭКСПЛУАТАЦИИ

01. Основные сведения	2
02. Габаритные и присоединительные размеры	3
03. Комплект поставки	4
04. Гарантийные обязательства	5



Более подробную информацию по использованию и настройке нашей продукции Вы найдете на www.purelogic.ru

01 Основные сведения

Универсальные линейные модули PLLM-71 на базе профильных рельсовых направляющих HSAC GHR15 с опорными модулями HSAC GHN15CA, ШВП 1605 и алюминиевого профиля НХВ2040Е-6. Модули совместимы с шаговыми, сервошаговыми и серводвигателями с фланцем 57 мм (NEMA 23). В комплекте поставляются муфта типа SB-2030-8-8, шаговый двигатель PL57H56-D8 и индуктивные концевые датчики.

Динамические характеристики модуля напрямую зависят от выбранного электродвигателя, способа закрепления, величины и характера нагрузки.

Частота вращения вала электродвигателя, об/мин	Номинальная скорость перемещения каретки на холостом ходу, м/с	Момент на валу электродвигателя, кгс x см
300	0,025	12
900	0,075	5
1500	0,125	2,5

Габаритные и присоединительные размеры

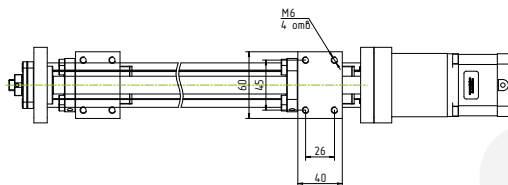
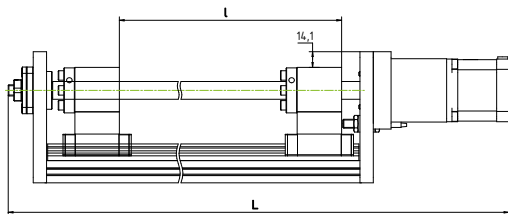

Рабочий ход модуля l , мм	Длина модуля L , мм	Масса модуля, кг
100	350	4
200	450	4,3
300	550	4,5
400	650	4,8
500	750	5
600	850	5,3
800	1050	5,8
1000	1250	6,3
1200	1450	6,8
1400	1650	9,3

03 Комплект поставки

- Компактный модуль PLLM-71
- Упаковка

04

Гарантийные обязательства

Гарантийный срок службы составляет 6 месяцев со дня приобретения. Гарантия сохраняется только при соблюдении условий эксплуатации и регламентного обслуживания.

1. Общие положения

1.1. В случае приобретения товара в виде комплектующих Продавец гарантирует работоспособность каждой из комплектующих в отдельности, но не несет ответственности за качество их совместной работы (неправильный подбор комплектующих).

В случае возникновения вопросов Вы можете обратиться за технической консультацией к специалистам компании.

1.2. Продавец не предоставляет гарантии на совместимость приобретаемого товара и товара, имеющегося у Покупателя, либо приобретенного им у третьих лиц.

1.3. Характеристики изделия и комплектация могут изменяться производителем без предварительного уведомления в связи с постоянным техническим совершенствованием продукции.

2. Условия принятия товара на гарантийное обслуживание

2.1. Товар принимается на гарантийное обслуживание в той же комплектности, в которой он был приобретен.

3. Порядок осуществления гарантийного обслуживания

3.1. Гарантийное обслуживание осуществляется путем тестирования (проверки) заявленной неисправности товара.

3.2. При подтверждении неисправности проводится гарантийный ремонт.

4. Гарантия не распространяется на стекло, электролампы, стартеры и расходные материалы, а также на:

4.1. Товар с повреждениями, вызванными ненадлежащими условиями транспортировки и хранения, неправильным подключением, эксплуатацией в нештатном режиме либо в условиях, не предусмотренных производителем (в т.ч. при температуре и влажности за пределами рекомендованного диапазона), имеющий повреждения вследствие действия сторонних обстоятельств (скачков напряжения электропитания, стихийных бедствий и т.д.), а также имеющий механические и тепловые повреждения.

4.2. Товар со следами воздействия и (или) попадания внутрь посторонних предметов, веществ (в том числе пыли), жидкостей, насекомых, а также имеющим посторонние надписи.

4.3. Товар со следами несанкционированного вмешательства и (или) ремонта (следы вскрытия, кустарная пайка, следы замены элементов и т.п.).

4.4. Товар, имеющий средства самодиагностики, свидетельствующие о ненадлежащих условиях эксплуатации.

4.5. Технически сложный Товар, в отношении которого монтажно-сборочные и пуско-наладочные работы были выполнены не специалистами Продавца или рекомендованными им организациями, за исключением случаев прямо предусмотренных документацией на товар.

4.6. Товар, эксплуатация которого осуществлялась в условиях, когда электропитание не соответствовало требованиям производителя, а также при отсутствии устройств электрозащиты сети и оборудования.

4.7. Товар, который был перепродан первоначальным покупателем третьим лицам.

4.8. Товар, получивший дефекты, возникшие в результате использования некачественных или выработавших свой ресурс запасных частей, расходных материалов, принадлежностей, а также в случае использования не рекомендованных изготовителем запасных частей, расходных материалов, принадлежностей.

Изготовлен и принят в соответствии с обязательными требованиями действующей технической документации и признан годным для эксплуатации.

№ партии:

ОТК





Обращаем Ваше внимание на то, что в документации возможны изменения в связи с постоянным техническим совершенствованием продукции. Последние версии Вы всегда можете скачать на нашем сайте www.purelogic.ru





www.purelogic.ru

8 800 555-63-74 бесплатные звонки по РФ

Контакты

 +7 (495) 505-63-74 - Москва
+7 (473) 204-51-56 - Воронеж

 394033, Россия, г. Воронеж,
Ленинский пр-т, 160
офис 149

 Пн-Чт: 8.00–17.00
Пт: 8.00–16.00
Перерыв: 12.30–13.30

 info@purelogic.ru